

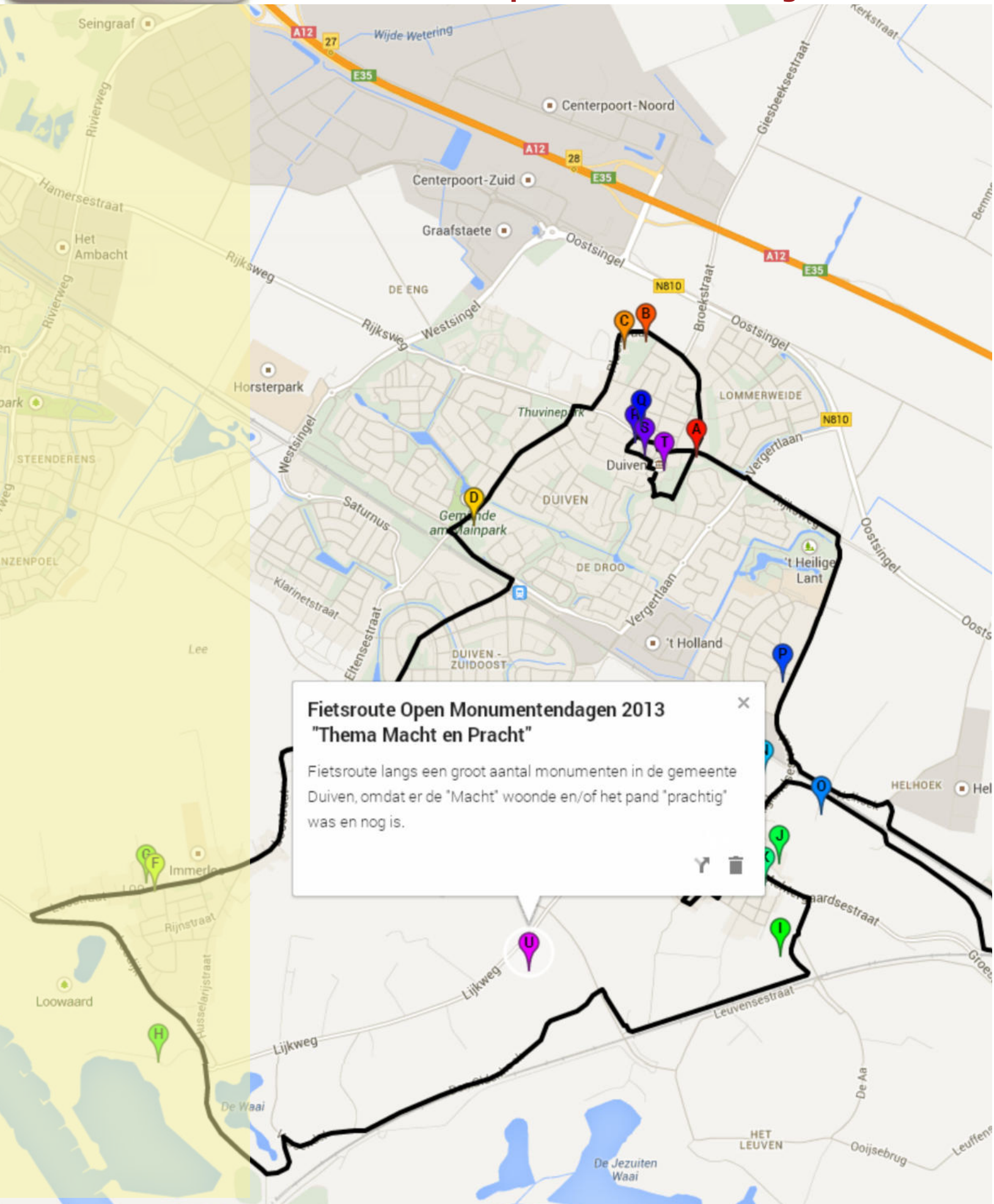

DRIEPAS

Verenigingsblad van de Historische Kring Duiven-Groessen-Loo

Themanummer Open Monumentendagen 2013



Fietsroute Open Monumentendagen 2013
"Thema Macht en Pracht"

Fietsroute langs een groot aantal monumenten in de gemeente Duiven, omdat er de "Macht" woonde en/of het pand "prachtig" was en nog is.

Fietsroute Open Monumentendag 2013

De monumenten zijn allen vanaf de openbare weg te bekijken, behalve de Loowaard en Huis Welleveld want daar mag u op het terrein komen en wordt er tussen 14.00 uur en 16.00 uur muziek ten gehore gebracht in het kader van Klanken in monumenten.

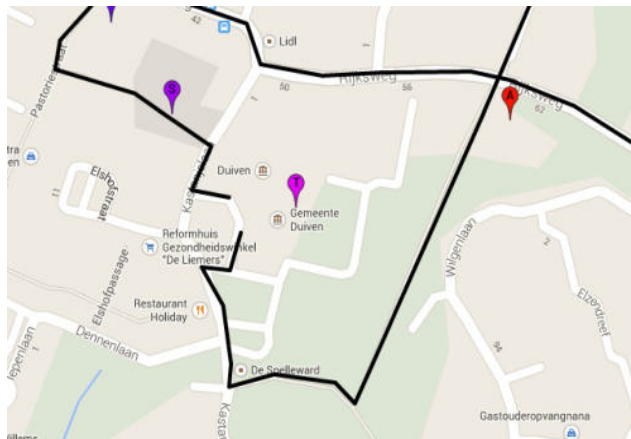

1. Ga vanaf de parkeerplaats bij het Gemeentehuis linksaf de **Kastanjelaan** op
2. Ga na de parkeerplaatsen voor de Spelleward het eerste fietspad links.
3. Ga het eerste fietspad links

A. Hoeve 't Hoge Veld

4. Steek de Rijksweg over de **Lombokstraat** in.
5. Rij de Lombokstraat door tot aan de **Woerdstraat**
6. Ga rechtsaf de **Woerdstraat** in.
7. **Woerdstraat** gaat over in de **Ploenstraat**

B. Havezate De Magerhorst

8. Ga verder op de **Ploenstraat**

C. Havezate de Ploen

9. Ga verder op de **Ploenstraat**
10. Sla op de kruising met de **Rijksweg** rechtsaf de **Rijksweg** op

11. **Burgemeester van Dorth tot Medlerstraat** in

12. Blijf op de **van Dorth tot Medlerstraat**

D. Huize Welleveld

13. Vervolg de **van Dorth tot Medlerstraat** tot aan de **Visserlaan** ga hier linksaf de **Visserlaan** op.

14. Neem de eerste afslag rechts (fietspad spoorwegovergang)

15. Neem de spoorwegovergang

16. Houd na de spoorwegovergang rechts aan, vervolg de weg over het fietspad langs de **Pinksterbloem** (richting Eilandplein).

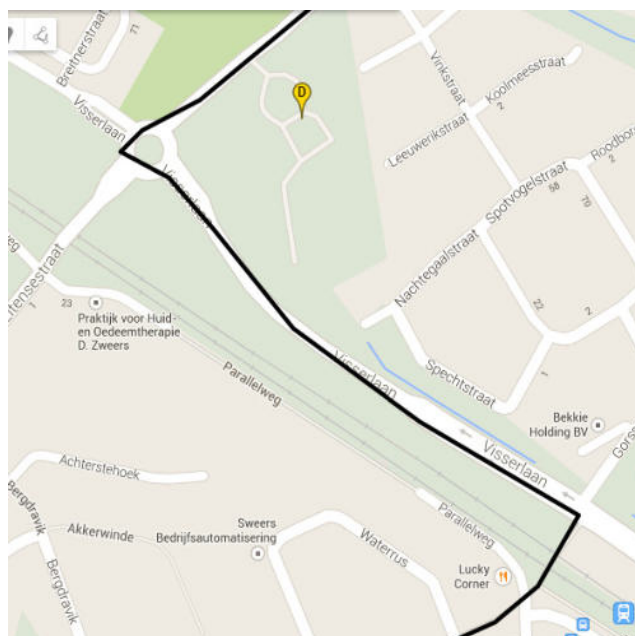
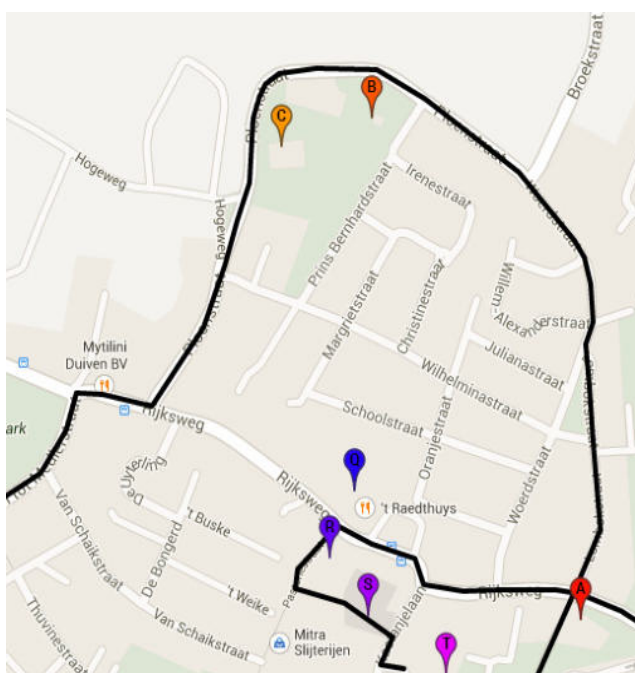

A

Rijksweg 62

hoeve 't Hoge Veld*Rijksmonument*

Schilderachtige hofstede, oostelijk van het dorp aan de met de bomen omzoomde weg. T-vormige plattegrond, woongedeelte (XVII ?) met ontlastingsbogen in de zijgevels en strodak.

B

Ploenstraat 48

Havezate De Magerhorst*Rijksmonument*

Het Huis Magerhorst is een havezate en een voormalig kasteel noordelijk gelegen van het dorp Duiven in de provincie Gelderland. De vroegste vermelding is afkomstig van rond het jaar 1400, toen het een leengoed was van de abdij van Elten in het bezit van het geslacht Van Egeren. Het is niet bekend wanneer het huis precies gebouwd werd, wel heeft het huis een gevelsteen met de vermelding van het jaar 1549. De traptoren aan de zuidkant van het huis bevat een zeldzaam soort mezekouw. Na een groot aantal wisselingen van eigenaar kocht uiteindelijk de gemeente Duiven in 1960 het huis, die het weer doorverkocht in 1967 aan J.G.P.G. Boogaarts die het huis liet restaureren. De gracht die nog zichtbaar is op de tekening van Jan de Beijer is tegenwoordig gedempt. Het originele huis werd verwoest tijdens een brand in de 18e eeuw waarbij alleen de toren gespaard bleef. Op de plaats van het huis werd toen een boerderij gebouwd, waarbij delen van de originele muur zijn opgenomen in het nieuwe huis.

C

Ploenstraat 30

Havezate De Ploen*Rijksmonument*

Havezate De Ploen is in de uiterlijke verschijningsvorm thans een boerderij uit het begin van de 20^{ste} eeuw

**D**

Burgemeester van Dorth tot Medlerstraat 43

Villa Welleveld*Gemeentelijk monument*

Een villa gebouwd in 1898, uitgevoerd in de voor die jaren kenmerkende overgangsarchitectuur. De villa valt op door de esthetische kwaliteiten van het ontwerp en door de rijke detaillering van de gevels. Kenmerkend voor het pand zijn de speklagen in gele verblendsteen en de sierlijke door Art Nouveau invloeden in de detaillering van o.a. de krulankers. Het woonhuis bezit nog meerdere waardevolle interieurelementen, waaronder enkele oorspronkelijke tegelvloeren, marmeren schouwen en de tochtdeur in de gang. Typologisch gezien heeft de villa, voor de gemeente Duiven, een hoge zeldzaamheidswaarde als een van de weinige voorbeelden van een in de bovengenoemde stijl gebouwde villa. Het woonhuis is een beeldbepalend onderdeel van de bebouwing aan de Burg. Van Dorth tot Medlerstraat in Duiven. De villa is gelegen op een groot perceel. Het perceel was door de aanleg van de spoorlijn Arnhem-Zevenaar in tweeën gesplitst. De villa wordt omsloten door een parkachtige tuin, hetgeen een bijdrage levert aan de hoge stedenbouwkundige waarde van het pand. Het pand is van bijzonder belang voor de instandhouding van het historische dorpsbeeld ter plaatse. De villa geeft een goed beeld van de huisvesting van welgestelden/notabelen in Duiven in de jaren rond 1900. Daarnaast is het pand van historisch belang als woonhuis van de burgemeester Z.Th.J.F. baron van Dorth tot Medler.

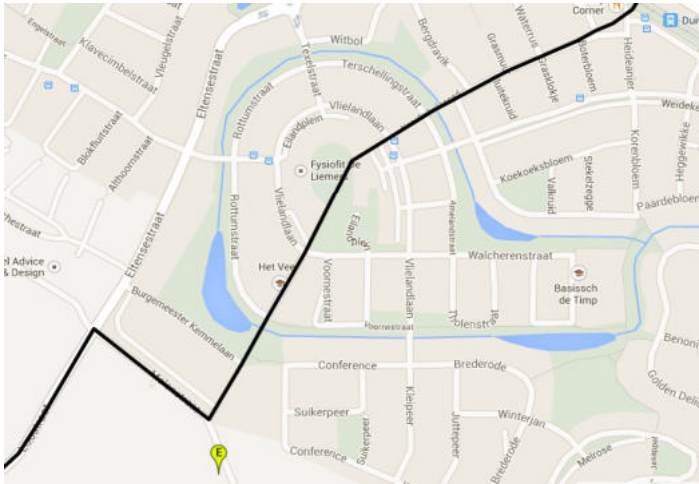

17. Blijf dit fietspad volgen na het Eilandplein gaat deze over in de **Rottumstraat**.

Vanaf de **Rottumstraat** gaat deze over het
18. bruggetje weer over in een fietspad blijf deze volgen.

19. Fietspad gaat over in **Burgemeester Kemmaan**.

20. Sla aan het eind rechtsaf de **Molenstraat** in.

E. De Elshof

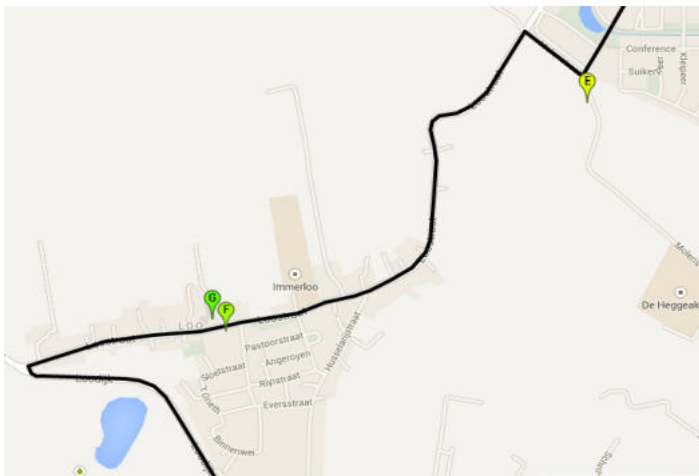

21. Ga op de kruising linksaf **Loostraat**

Blijf bij de kruising met de
22. **Husselarijstraat** op de **Loostraat**

F. Café de Prins

G. R.K. kerk St. Antonius Abt

23. Vervolg de **Loostraat** tot aan de **Loodijk**

24. Ga linksaf de **Loodijk** op

25. **Loodijk** gaat over in een stukje **Lijkweg** blijf op de dijk.

H. De Loowaard

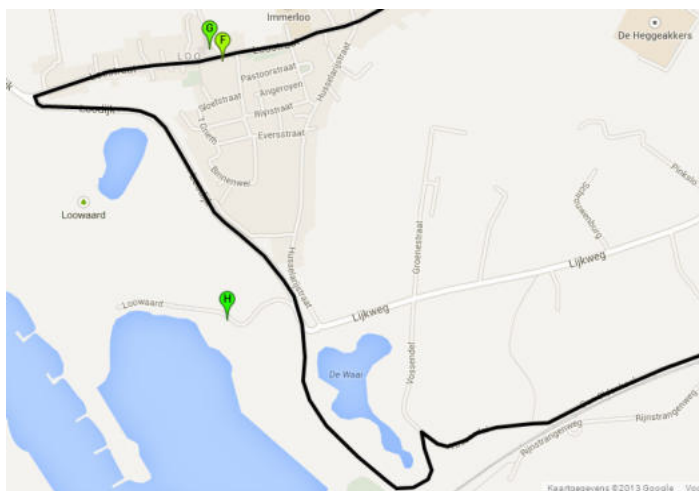

26. Vervolg het fietspad op de **dijk** gaat weer verder als **Loodijk**.

27. Houd op de driesprong links aan,
Kandiadijk

28. Sla aan het eind van de weg rechtsaf
Vossendel

29. **Vossendel** gaat over in **Den Oldenhoek**

30. Steek de **Schralewidsestraat** over is ook
Schralewidsestraat

31. Neem het eerste fietspad rechts
Schralewidsestraat

32. **Schralewidsestraat** gaat over in
Rijswijksestraat

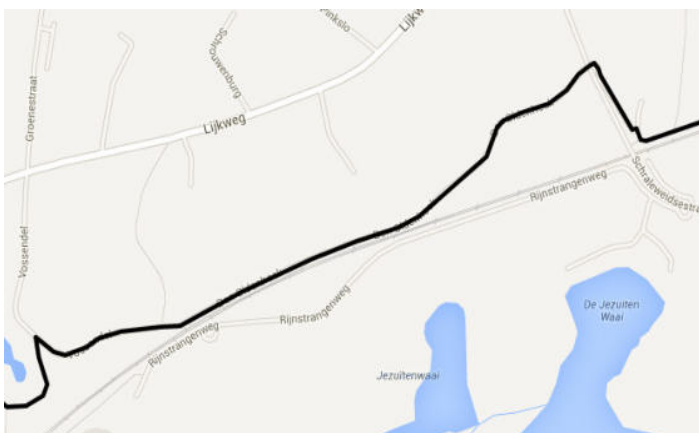

E

Molenstraat 15

Boerderij De Elshof



F

Loostraat 43

woonhuis, winkel en café De Prins

Gemeentelijk monument

Het pand, een oud gebouw was uit de 17e eeuw, had de volgende functies: kruidenierswinkel, café, bakkerij, boerderij en stalhouderij, de naam van het café was 'De Prins'. "De Prins" was de bijnaam van Jan Evers (1864-1896)



G

Loostraat 35

kerk St. Antonius Abt

Rijksmonument

St. Antonius Abt, 1878, een werk van A. Tepe. Driebeukige neogotische HALLENKERK zonder toren. Eenklaviers orgel, in 1895 door M. Maarschalkerweerd gemaakt voor het voormalige ziekenhuis Johannes de Deo te Utrecht. In 1976 gerestaureerd en geplaatst in loo door de fa. Vermeulen te Weert. Klokkenstoel met gelui van drie klokken, waarvan een van C. en R. Voigt, 1776, diam. 61 cm., een van H. Falck, 1606, diam 51 cm. en een moderne klok.

H

Loowaard 1

Havezate Loowaard

Rijksmonument

De Loowaard is een op een hoogte gelegen havezate (1550) op rechthoekige plattegrond, gedekt door twee evenwijdige zadeldaken, die aan de noordzijde door puntgevels met vlechtingen en aan de zuidzijde door ingezwenkte gevels met restanten van pinakels worden afgesloten. Op de N.O.-hoek een achtkantige bakstenen traptoren, verlevendigd door muizetanden, rijzige spaarbogen en een boogfries onder de spits. De oostgevel, waarbij de toren aansluit, heeft natuurstenen banden, smalle Ionische pilasters, geprofileerde natuurstenen lijsten en een gotisch boogfries op maskerconsoles onder de daklijst. Overigens hier en daar resten van Baumbergerstenen kruisvensters en smalle vensters met middendorpels. In de oostgevel van de toren een steen met renaissanceornament en opschrift. Moderne deel tegen noordzijde van het huis



